

# המכללה האקדמית נתניה

הקריה האקדמית של השרון

## מדור בחינות

לפני התחלת הבחינה אנא קרא בעיון את ההוראות ומלא את הפרטים בכתב יד ברור: (שים לב, מחברות הבחינה נסרקות למאגר נתונים. יש להקפיד שלא לקפל / לתלוש / לכתוב בצבעים)

39 / 0008079

### מרצה נכבד!

יש למלא את הציון ע"י השחרת המשבצות המתאימות, זאת בנוסף למילוי הציון במספר. במקביל יש לדאוג להעביר את טופס הציונים למדור בחינות.

מחברות המשך חייבות להיות מונחות בצורה עוקבת מתחת למחברת הראשית.

תאריך בדיקה \_\_\_\_\_

חתימת המרצה \_\_\_\_\_

ציון	5		
	מאות	עשרות	אחדות
1	<input type="checkbox"/>	<input type="checkbox"/>	<input type="checkbox"/>
2		<input type="checkbox"/>	<input type="checkbox"/>
3		<input type="checkbox"/>	<input type="checkbox"/>
4		<input type="checkbox"/>	<input type="checkbox"/>
5		<input type="checkbox"/>	<input type="checkbox"/>
6		<input type="checkbox"/>	<input type="checkbox"/>
7		<input type="checkbox"/>	<input type="checkbox"/>
8		<input type="checkbox"/>	<input type="checkbox"/>
9		<input type="checkbox"/>	<input type="checkbox"/>
0		<input type="checkbox"/>	<input type="checkbox"/>

- על הנבחן להבחן בחדר בו הינו רשום.
- בהגיעך לאולם הבחינה - הנח ליד המפקח על הבחינה חפצך האישיים הכוללים: תיקים, ספרים, מחברות ורשימות שונות.
- אסור להחזיק בהישג יד חומר הקשור לבחינה/לקורס אלא אם הותר הדבר בכתב על ידי המרצה ורק בהתאם למותר.
- מסור למפקח על הבחינה, תעודת זהות או תעודת סטודנט בתוקף.
- היציאה מאולם הבחינות לכל מטרה שהיא אסורה בהחלט פרט לנשים בהריון ומי שברשותן אשור רפואי מתאים. נבחן היוצא ללא רשות לא יורשה לחזור ולהמשיך את הבחינה.
- יש להשמע להוראות המשגית, אסור לשוחח או לעזוב את המקום או את חדר הבחינה ללא קבלת רשות המשגית. הפונה בשאלה או בבקשה ירים ידו.
- תלמיד המקבל לידיו שאלון ואין בכוונתו להבחן, חובה עליו למלא פרטיו האישיים ע"ג המחברת. עזב התלמיד את האולם אחרי חלוקת השאלונים או לא מסר את מחברתו עד תום הבחינה או מסר מחברת ריקה דינו כדין נכשל.
- קריאת השאלון מותרת רק לאחר קבלת רשות המשגית.
- יש לכתוב את התשובת בדיו, בכתב ברור ונקי על עמוד אחד של כל דף. אין לכתוב בשוליים. הכותב טיוטה יקדיש לה את הצד הימני של המחברת ואת ההעתקה הנקיה יכתוב בצד השמאלי. את הטיוטה יש למחוק בהעברת קו. אסור לתלוש דפים מן המחברת.
- עבר הנבחן על תקנות הבחינות, תשלל ממנו הרשות להמשיך בבחינה ויועמד לדין משמעתי.
- משך זמן הבחינה מצויין בראש השאלון. עם הודעת המפקח כי תם הזמן, על הנבחן להפסיק את הכתיבה, למסור את המחברת עם השאלון למשגיח ולצאת מאולם הבחינה.

בהצלחה

יש לסמן מעבר לקו המסומן משני צדי הדף.  
יש לכתוב את הבחינה בעט (כחול / שחור) בלבד.



שנה ל - תש"ל  
 סמסטר ב' מועד א'  
 ביה"ס מל"א מס' הקורס 2-203-10  
 שם המרצה פרופ' נאדר  
 שם הקורס קינוי מייס  
 מבחן חלק  
 תאריך הבחינה

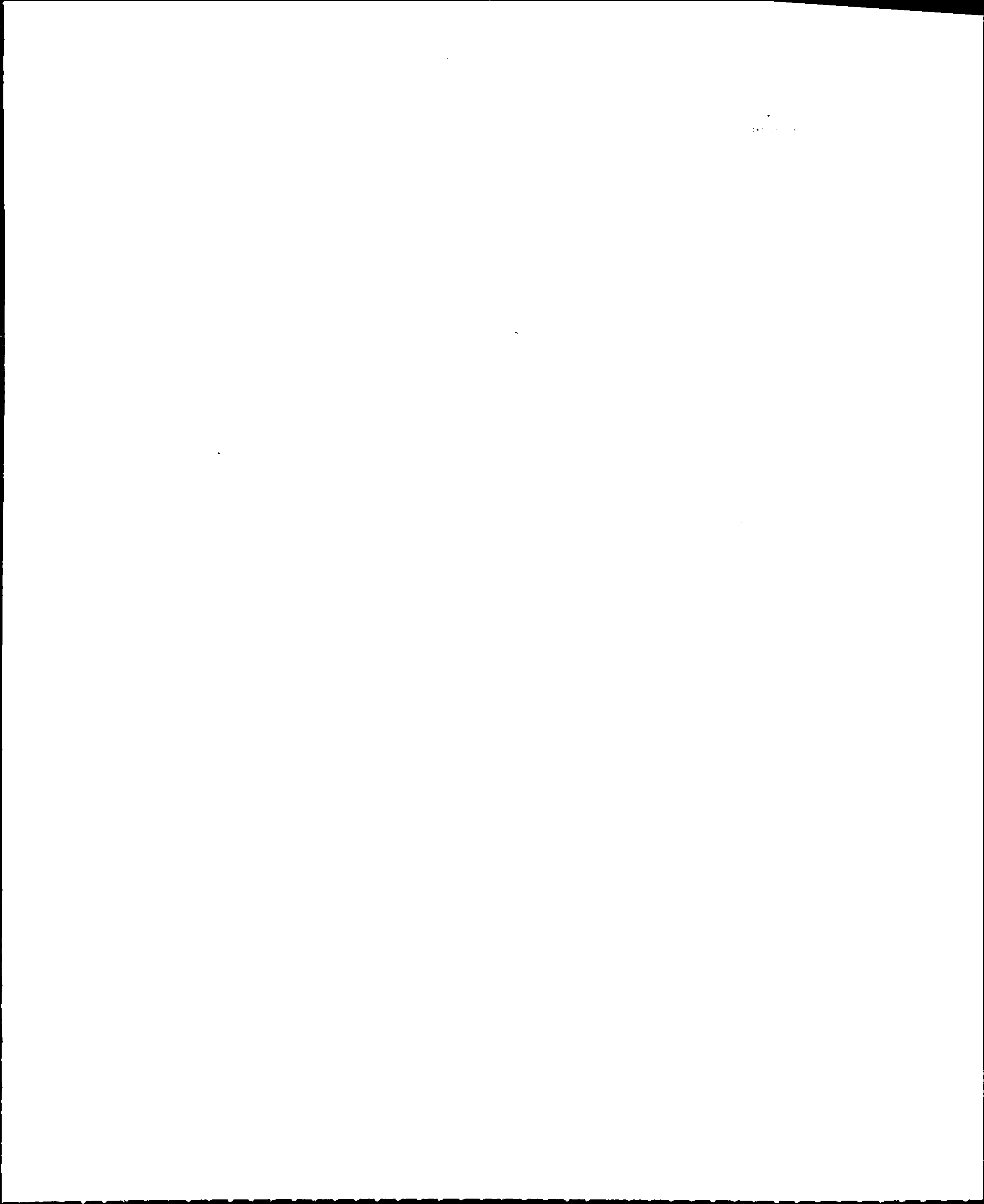

~~1) תחילה יש לעדכן האס הנתנו אל וזמן היא הכנסת עבודה על ס' 2/2 לפרק. בכנסת עבודה הוכרה בהכנסה  
כנוקשה מוחסי עוקד מעביד, לשיכון נקבע מיהו עובד על המקחנים השונים: נמנה המרה והפיקוח-~~

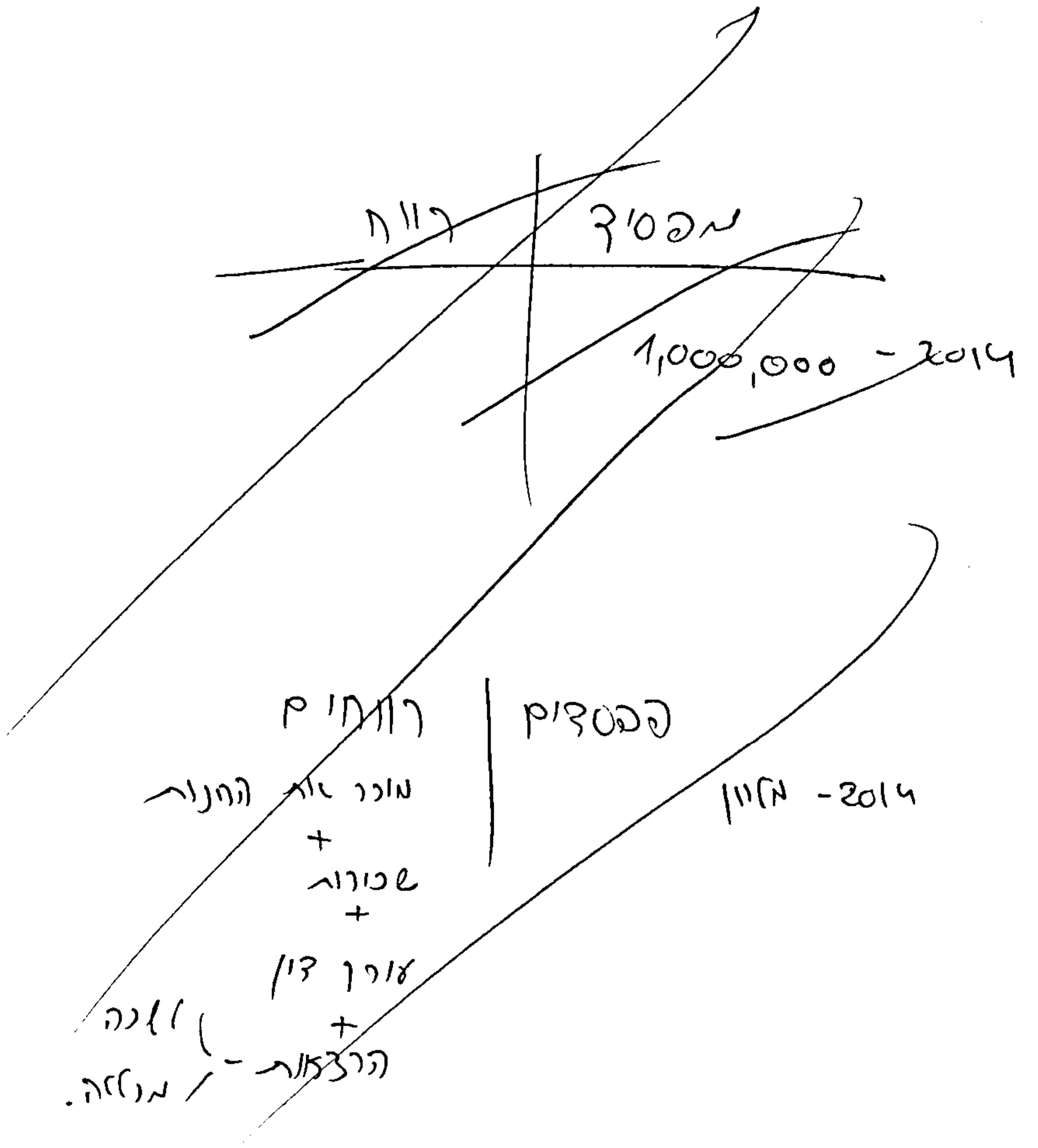

מס' 2/2

111111

1111111111

11111111

111111

1111111111

11111111

1 תחילה יש לדון האם הנכס של ראובן (נכס ס' 2) עברה ומהווה הנכס עברה. כפי מכלול נראה כי  
שמאלו העברה הייתה גם המונח הנכס עברה, ומהות אמור שתנאי עברה ס' 2) היא הנכס שנכסג ענינים מקומים של  
וחי עובד מעביד, עבדך נקרא מיהו עובד של המכתום השונים: מחון הנשכבות וקובל כי אדם נחשב עובד שבא  
משלך במפעל, עבדך מהווה חלק מכלל (כפי מהמחיר האזורי של המפעל. עפי נענו השאלה אפשר עמר כי ראובן הוא  
חלק מהמפעל (מפעל) הוא מקרה משכרת ואחידים ולא נעמו שיש עו עסק עצמאי. מחון הפיקוח והמחיר - המעסק (שמאלו) עין  
מקור עמור עברה ~~העברה~~ עין מקום העברה וקוד שהי עה במפעל, קנול העברה הינה עדי המעסק. (השאלה און מעביד  
נענים עקוב ע"כ"י העברה או עמור עברה ספצולוג - עין (שמעל במחון רק כעכ). מחון צורג העסק - ועיס כי ראובן  
מקרה מקרה עסק המעסק (משכרת), קנול אמודים והאיפום - זינש שוליים קומים של וחי עובד מעביד. מחון הקשר האישי -  
עין קיים קשר אישי עין ראובן מכנע אל העברה קדובן אוש ווא עורה אחר במקומו (כפי קון ל'ובי משלל) עדי שיר המכתום  
(מחון עסקר חמורים, מקחו חסיטי, ומכחול שלום הנכס סוציאלוג - ~~ע"א קיים נמוים בקיים~~ עין אמור כי כמעדה נו שמעק  
אל החמורים הוא המעסק, כמחוש שמעבר בעברה לכה. עין עשיר כי ראובן נו אוקה סיכון נסחוי, שהי הוא מקרה  
אחידים מהמעדה ע"כ השלום שבא נאן, אך מיעד ראובן לא נוש בהעסקים ~~ע"כ~~ של המעדה לכן מחון עה המעסק  
העו עילוי הסיכון המסחרי, קבוי המעסק ע"כ קום וחי עובד מעביד. מפ המור עיס עמור דעמי און העברה שהיא מקרה נעמע  
מהווה סיכון ומן מהווה עסק עצמאי, עין יוכי כעובד ויכו ס' 2) עברה הקובע כי עברה היא ע"כ ~~ע"כ~~ <sup>ריווח מעברה</sup>

~~ע"כ~~ ריווח מעברה הם של הקנוטיות אפיוס שמרה) העבר בעסקר עברתו. בקשר אפיוס - עברו היא (הע"כ אל אלאו  
קום הנכס עברה (כפי עכולין) אך כפי עבר עבר ע"כ כי אפיוס עין אמ עברו ע"כ המעסק אבין אפ"א, וש אלאו  
קום הנכס עברה, (ע"כ כי ע"כ המ) אמר רוכלי עדי עמר קלישה לו - של מיסוי מכוח ס' 2) ע"כ. ע"כ ע"כ ע"כ המעסק  
שמרה ראובן מהחוחו וש אלאו קום הנכס עברה ע"כ ע"כ אמר - מהמעסק ע"כ ע"כ.  
ע"כ רק כי עברה ואלבן ע"כ ע"כ במעדה אלא עצמאי וע"כ ע"כ ע"כ שמרה מהמעדה) הוא וחיים לפי ס' 2) ע"כ  
עברה ע"כ המעסק, האיפום יכנסו ע"כ ע"כ ע"כ ע"כ ע"כ ע"כ ע"כ ע"כ ע"כ ע"כ ע"כ ע"כ ע"כ ע"כ ע"כ ע"כ ע"כ ע"כ ע"כ  
ע"כ המעסק.

ע"כ  
ע"כ

MAA

MAA

MAA

MAA

MAA

MAA



BAVA

BAVARENB

BIBBANTS

BAVA

BAVARENB

BIBBANTS

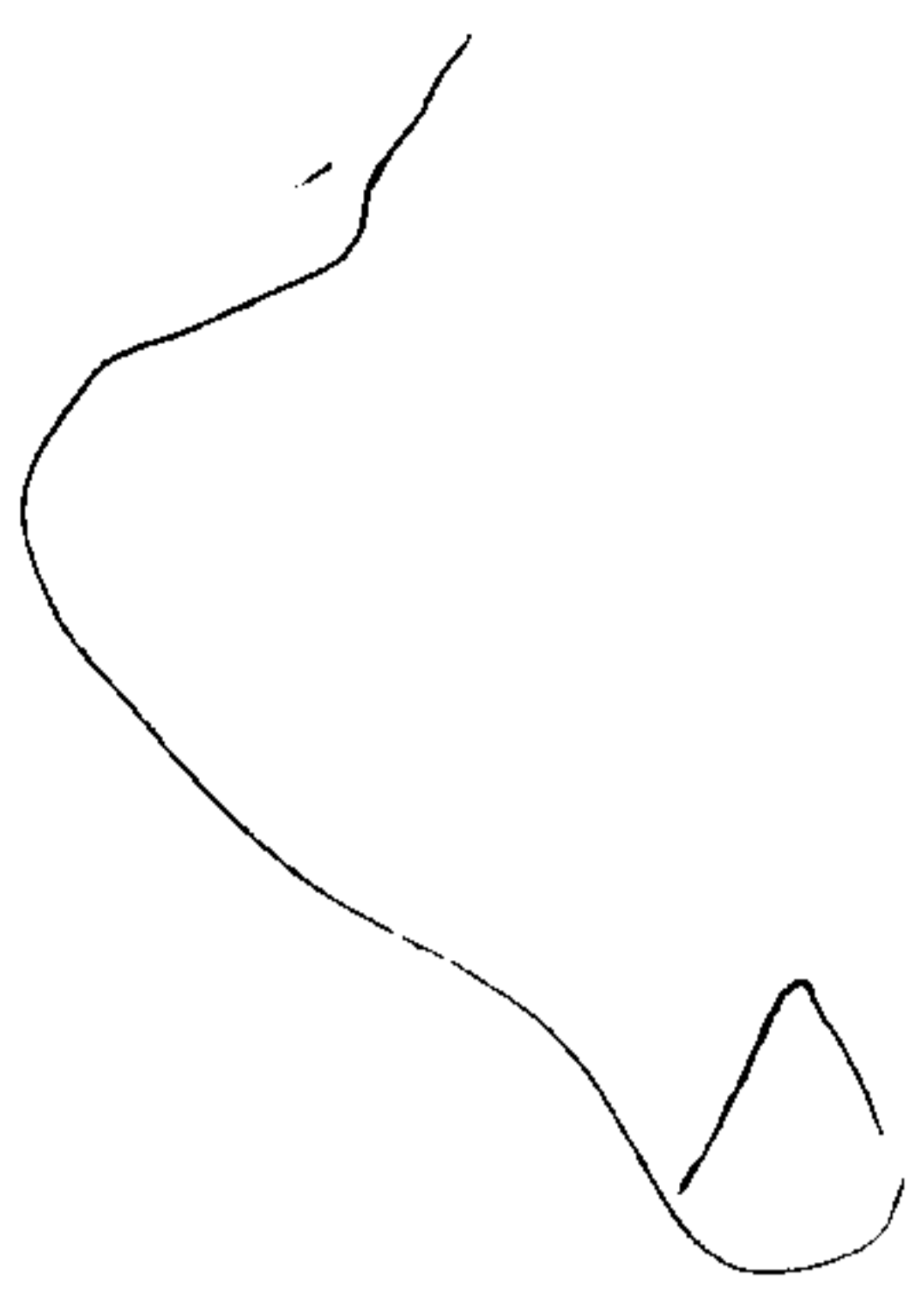



(3) השאלה נכונה עוסקת בעניני הוצאה. ס' 70 קובע כי מן הוצאות המורגות בטוב, ס' 23 אומר על דרך השלילה מן העצמאות  
 המורגות בטוב, שס' 70 הוא המבחן הנמוג. אומר ס' 70 קובע כי הוצאה שיצא כולן ביצור הננסה אלפי כן קלכד יהיו  
 מורגות בטוב. ס' 23(כ) עסקקה אסר על ניסיה & הוצאה פונג. המהרע החטג ספניו היא הסף וכן היא הוצאה  
 פונג שא מגו פניטי, וקשר ~~פניטי~~, שכר הארחה אסוך דין פניטה הוא גם וחסי כאלה הנכס, כיון שהיא  
 עגא בקשר פניטה נכס פונג (המורג היא המורג) (פ' 2 טכנסים), קדומה לכך יהיו ההאחג אל הוצאות ארטיה חשבון  
 והמורג המורקסין וצא סכ כי השורגים שטעו קשורים פניטה העסק (הנטי) - נחשבים חסונה ההנטי ומצרכים אחרים  
 הפינטי. חג פ הוצאה פ' הקשורג אפטיה העסק (הוצאה פניטי) וכל צבאון אקבות כפחה (ס' 70 אחר).  
 (שנתי אהגיוחס אהוצאה פניטי, כי גם הן לא יורגו כהוצאה מורג - כיון שהם לא באים אלמור על מועט) אל העסק,  
 כיון שהיא לא קיים עוד. לכן הוצאה פניטי עסקי הקשר העסק וכל אחרג קהם הוצאה פונטיה המצרכים גם הן אחרים  
 - כפי פניטי סינטיה. - אומה הוצאה אחרת הוצאה (הוא) או ינקו כפחה.)  
 אומר שהיא פניטי עסקי דופונג עסק מסוף הוצאה, מלבנה הוצאה עסקי - (פ' 2 מניג). אומר, לא צינטי  
 צא קודם אך גמורג אפמן פ עסק אפוף כי הקניג אדומי בט העסקים - במקורו יא צוין מחר העסק  
 על מהעסקי עליה כי "פניטי כחני" ... ומאן עגא אהסק כי אברים אפוף הפניטי העסקי -  
 סכו הוצאה אפוף מכן הוצאה רובי של פניטה, פחה על החטג, ייעל משכא הקשר המשכור  
 העובדים, והן גמורג אפון הרע, כזה חשבון. פ אלו ינפו כהוצאה עסקי, קנול יא אפוף זכ זכ דו בקנע  
 כי א הוצאה אצא ביצור הננסה (זכ כן ב) כד יורגו בטוב, (אין צניטה עטא רוחים, הן אפוף עסקי - כפי מניג)  
 אומר עגא אומר שהוצאה אפוף המשכור וי בן כונה יצור פניטה - החקק עובדים אפוף השוכים יליור  
 אהנטיה - זכ (הוצאה משכור על) אפון הרע וניטה החשבון שהני הם עסקי פניטיה השיכר של העסק - ט  
 צע צרו ויאה חשבון אפוף דומה מט, ויטי) אהוגבא גם. לכן א הוצאה (הוא) יורגו כהוצאה מורג ויורגו  
 אפוף עסקי מסוף שני משכן השני.

א יא אפון קניג אהוצאה א הקניג היום מטיין אפוף א הקניג (הני) או א הפירג.

$\frac{22}{25}$

BAABA

BAABEBAAB

BAABEBAAB

BAABA

BAABEBAAB

BAABEBAAB

~~9) בשאלה ה' יש לדון האם הכנסת השכורה של ילדיו הינה הכנסה אקזיסיבית/ פסיבית, פומר הכנסה  
מטח ס' 2(ג) עסקאות או ס' 2(ט) עסקאות. כדי לעדכן את האישור יש לבדוק האם מקור הכנסה  
שקבלת הכנסה קבועה - בפ"ט זמני (קב"ע) של עמ"ס תמונה ס"ב. הערה מהמבחנים בקיום א"ב (אנטי-כוח  
הצדקה ומ"ל מקום אין עסקאות מקום כזה אחר. מבין ההבדלים שבין גורם כי כאשר ה<sup>עסק</sup> נעשה ע"י  
מי שגדול קרוב ילדו בעסקה פורמלית בעמ"ס לא נאמר דבר המידע כי כן, רק אם א"ב בשאלה ע"ד נטל עסקים  
שמתן זה מתקיים כי הן לא חייב בקואלציה המוכר ספציפית עם א' מושגו ממשל (פ"ד מצרתי).  
מבין אינן הענין - וכן נשאל שנתן אולם אולם (בשאלות א"ב - ציבורי מקומי א"ב), זכ"ל א"ב מבין זה  
ויפה מדובר בקולט. מבין קבועה - ושנה תדירות לכוה מדובר ה-24 עסקאות שכורה.~~

25/25

בשאלה ה' יש לדון האם הכנסת השכורה של ילדיו הינה הכנסה פורמלית/ פסיבית, פומר הכנסה  
מטח ס' 2(ג) / ס' 2(ט) עסקאות. ע"כ יש לבדוק סביב תרג המקור האם יש מקור קבוע ומחזורי  
אז שנה מדובר במשפחה פשוט. במקרה 2 התנאים מתקיימים מדובר במקור פסיבית ומחזורי מתקיימת  
ע"י אופ"מ ממוגן קבוע לכה. כדי לפרש האם מדובר בעסק של צבאון שהיה ישנו ביידי הרבה דו"ח  
יש להגיש במכתבים שטעמו עומד ביו הכנסה קרן פורמלית. כיון שהיא קבועה היא ביוחשה ולא צוין  
כי עושה עסקים בפ"ט עסק או אוקה בע"מ מקבוצ ממשל ט"ו (הוסק שלא מדובר בהכנסה פורמלית אלא  
הינה, אך כיון שמקור ההכנסה הוא הקבוע ופ"ט מחזורי מכוונים שאין ישנו עסק. פומר כיון שלא מדובר  
בהשכרה דירה אחר, אלא בהשכר דירות נמוג שהיו מדובר בעסק ולא בעסקה אקזיסיבית. זכ"ל ההכנסה  
של מחשב הכנסה אקזיסיבית מכוה ס' 2(ג) והוא 'חייב בה כה כה הכנסה - הכנסה פורמלית.  
המשלר אמבחנוק ישנם הרבה ואין די מספיק במן עפ"כ אם כ"א, זכ"ל א"ב א"ב מתן (הקבועות-  
ע"י א"ב) שיש א"ב משכור 24 דו"ח יש לו בקיאות מסוימת בעבר, ואשר אישור א"ב א"ב של א"ב  
המתן ומקיים כי גם בקיאות שאדם הקובע גקיים א"ב המתן (פ"ד מצרתי). מתן הקבוע ההחזקה - צבאון  
משכור א"ב הדיבור, אלא מצוין כמה במן הם כרשט ומה עומד ע"ש א"ב (מכוה/א"ב) (מכוה)  
מתן השכחה - לא צוין האם צבאון השבח ע"ש א"ב הדיבור לפני שהשכיר א"ב. זכ"ל א"ב מספיק ע"ש  
ע"ש א"ב מתן זה. מתן האישור והשיווק - צבאון אומנם לא אוקה א"ב א"ב מקבוצ שישעקו כ"כ (מכוה/א"ב), ז"ל  
מש"ד אישור עושה צ"א זכ"ל ע"ש עסקים - מתן א"ב ע"ש א"ב זכ"ל מתן ומקיים.  
מתן א"ב הכנסה - דו"ח מקומי הוא השקעה מסכמה, אך מנ"ד קיבל א"ב הדיבור ביוחשה זכ"ל א"ב  
א"ב.

עסקים ע"י ע"ש א"ב א"ב מספיק מוד"ע עסקים האם מדובר בעסקים/ זכ"ל עסקים ע"ש המתקיים.  
א"ב ע"ש א"ב כיון שמדובר בכמות דו"ח גדולה נוג' עסקים שא"ל מדובר בעסקים למשפחה והוא עסקים  
במחש (נ"ל) ומקיים בו וא"ב ע"ש עסקים א"ב ההכנסה זכ"ל 2(ג).  
פומר א"ב הוא ילדו בעסק הוא לא יהיה מהא"ב הם וינצ"ר ז"ל א"ב הכנסה ע"ש עסקים השכחה,  
א"ב מנ"ד א"ב ילדו כחיד יול' א"ב מתן א"ב הם מכוה ס' 2(ג) עסקים (א"ב) א"ב א"ב  
ע"ש הניסוח השכחה (א"ב) דו"ח וז"ל.  
א"ב ע"ש א"ב ע"ש א"ב א"ב מספיק ע"ש א"ב מנ"ד א"ב ע"ש א"ב ע"ש א"ב ע"ש א"ב  
ע"ש א"ב.

99999

999999999

999999999

99999

999999999

999999999



42444

42444444

4244444

42444

42444444

4244444



৯৯৯৯৯

৯৯৯৯৯৯৯৯

৯৯৯৯৯৯৯

৯৯৯৯৯

৯৯৯৯৯৯৯৯

৯৯৯৯৯৯৯





99999

99999999

955999

99999

99999999

955999



55555

55555555

5555555

55555

555555555

5555555



5444

5444

5444

5444

5444

5444

